BROJ
42
RUJAN
2026.

SFZG
Sveučilište u Zagrebu
Stomatološki fakultet

Sveučilište u Zagrebu
Glasilo Stomatološkog fakulteta

SADRŽAJ

Zagreb domaćin 73. kongresa ORCA 1
Tečajevi cjeloživotnog obrazovanja 2
Zagreb domaćin 73. kongresa ORCA 3
Prvi humanitarni bal ALUMNI Stomatološkog fakulteta Sveučilišta u Zagrebu 3
Prof. Ivan Alajbeg vodio 51. kongres ADEE-a u Budimpešti kao predsjednik udruženja 4
Sastanak dekana stomatoloških fakulteta u Hrvatskoj 5
Novi zamah u znanstvenim istraživanjima na Stomatološkom fakultetu 5
Svečane promocije doktora znanosti 6
Izbori na znanstveno-nastavna radna mjesta 6
Anđelina Šekelj Mašić dobitnica priznanja L'Oreal - UNESCO „Za žene u znanosti“ 7
3. Tjedan svjesnosti o rascjepima 7
Dodjela stipendija Sveučilišta u Zagrebu za 2026. godinu 7
Stomatološki fakultet Sveučilišta u Zagrebu na kongresu CED/NOF-IADR-a u Lisabonu 8
Svjetski forenzičari okupili se na najvećem kongresu IOFOS-a u Lisabonu 9
Promocija sveučilišnih udžbenika „Pretklinička endodoncija“ i „Preclinical Endodontics“ 10
Radionica za Horizon projekte 10
Obilježavanje Međunarodnog dana sestrinstva 10
Pjevački zbor Z(U)BOR Stomatološkog fakulteta osvojio drugo mjesto 11
Stomatološki fakultet na 66. Međunarodnom dječjem festivalu u Šibeniku 11
In memoriam - prof. dr. sc. Dora Gabrić 12
In memoriam - prof. dr. sc. Vladimir Carek 12
In memoriam - prof. dr. sc. Dragutin Komar 13
Ljetni kamp u Dubrovniku 2026. 13
Održana godišnja skupština ALUMNI UNIZG 14
Generacija studenata studija Dentalna medicina / Dental Medicine 2020. - 2026. 14
Okupljanje generacije bivših studenata 1961. - 1966. 15
Akademski kalendar 16

U ovom broju

Tečajevi 2
Poziv na humanitarni bal ALUMNI SFZG 3
Sastanak dekana stomatoloških fakulteta u Hrvatskoj 5
Alumni - Generacija studenata 1961. - 1966. 15

Zagreb domaćin 73. kongresa ORCA-e

Od 24. do 27. lipnja 2026. godine u Zagrebu je održan 73. kongres ORCA-e (Organisation for Caries Research), jedan od najvažnijih međunarodnih znanstvenih skupova posvećenih istraživanju karijesa i poboljšanju oralnoga zdravlja. Na skupu, održanom u hotelu Sheraton, sudjelovalo je više od 300 znanstvenika, kliničara i kolega iz 42 države.

Domaćini kongresa bili su Stomatološki fakultet Sveučilišta u Zagrebu i Hrvatsko stomatološko društvo HLZ-a. Predsjednik lokalnoga organizacijskoga odbora bio je prof. dr. sc. Hrvoje Jurić. U organizacijskom odboru bili su i izv. prof. dr. sc. Ana Badovinac, prof. dr. sc. Kristina Goršeta, prof.dr.sc. Ivana Miletić, izv. prof. dr. sc. Joško Viskić i prof. dr. sc. Marin Vodanović.

Održavanje kongresa u Zagrebu veliko je priznanje hrvatskoj znanstvenoj zajednici i potvrda dugogodišnjega međunarodnoga angažmana nastavnika Stomatološkog fakulteta u Zagrebu u području karijesologije.

Suvremena istraživanja i vodeći svjetski stručnjaci

Tijekom četiri kongresna dana znanstveni je program obuhvatio pozivna predavanja, simpozije, okrugle stolove te usmene i posterske prezentacije. Program je bio usmjeren na najnovija istraživanja u području prevencije i liječenja karijesa, epidemiologije, mikrobiologije, dijagnostike, fluorida te procesa demineralizacije i remineralizacije tvrdih zubnih tkiva.

Posebno zanimanje prvoga dana privukao je edukacijski sastanak The Updated Core Cariology Curriculum: Teaching Cariology for the Future, posvećen razvoju i unaprjeđenju temeljnoga kurikula za poučavanje karijesologije koji su organizirale prof. Ruth Santamaría, prof. Catherine Volgenant i prof. Margherita Fontana.

Važan dio programa bio je i panel Common Vision for Caries Prevention in Central and Eastern Europe – Experts' Perspectives na kojemu su se okupili stručnjaci iz Srednje i Istočne Europe, a cilj je bio rasprava o izazovima i mogućnostima unaprjeđenja prevencije karijesa. U panelu su sudjelovali Hrvoje Jurić, Anna Turska-Szybka, Dora Zsofia Nagy, Romana Koberová i Cristian Funieru. U nastavku programa održan je ekspertni simpozij posvećen minimalno invazivnoj stomatologiji, a predavači su bili ugledni stručnjaci prof. Avijit Banerjee, prof. Ivana Miletić i prof. Falk Schwendicke.

Svečano otvorenje kongresa održano je u četvrtak 25. lipnja 2026. u Hrvatskome narodnom kazalištu, nakon čega je slijedio niz znanstvenih sjednica, a kongres je uspješno okončan završnom ceremonijom 27. lipnja.

TEČAJEVI CJELOŽIVOTNOG OBRAZOVANJA ZA DOKTORE DENTALNE MEDICINE DO KRAJA 2026. GODINE

Poštovane kolegice i kolege,
Obavještavamo Vas o tečajevima cjeloživotnog obrazovanja u organizaciji Stomatološkog fakulteta za jesen i zimu 2026. godine.
Obavezna je prijava putem **poveznice za ONLINE prijave koja se nalazi uz svaki pojedini tečaj.** Sudionici se za radne tečajeve primaju prema redoslijedu uplate.
https://www.sfzg.unizg.hr/cjelozivotno_obrazovanje

3. 10. 2026.	**Klinička endodoncija 2: revizija endodontskog punjenja** *izv. prof. dr. sc. Ivona Bago*
3. 10. 2026.	**Novosti u dječjoj stomatologiji - od znanosti do klinike** *prof. dr. sc. Domagoj Glavina*
9. i 10. 10. 2026.	**Kongres "Sinergija znanosti i kliničkog rada", Otočac** *prof. dr. sc. Ivana Miletić, prof. dr. sc. Silvana Jukić Krmek, prof. dr. sc. Zrinka Tarle*
7. 11. 2026.	**Stabiliziraj traumu, spasi zub** *izv. prof. dr. sc. Tomislav Škrinjarić*
7. 11. 2026.	**Kako spriječiti prigovore i tužbe pacijenata u dentalnoj medicini?** *prof. dr. sc. Hrvoje Brkić*
14. 11. 2026.	**Pacijenti s temporomandibularnim poremećajima i opstruktivnom apnejom u spavanju – kakvu udlagu napraviti?** *prof. dr. sc. Iva Alajbeg*
27. i 28. 11. 2026.	**3, 2, 1 Kreni! Brušenje u fiksnoprotetskoj terapiji - multidisciplinarni pristup** *prof. dr. sc. Amir Ćatić*
12. 12. 2026.	**BOPT biološki orjentirane tehnike preparacije** *izv. prof. dr. sc. Andreja Carek*

Više informacija o tečajevima možete pronaći na internetskoj stranici
https://www.sfzg.unizg.hr/cjelozivotno_obrazovanje
Kontakt (za polaznike tečajeva i za sponzore):
Lada Prišlić, tel **01/4802-123,** fax **01/4830-804**
E-mail: **tecajevi@sfzg.hr**

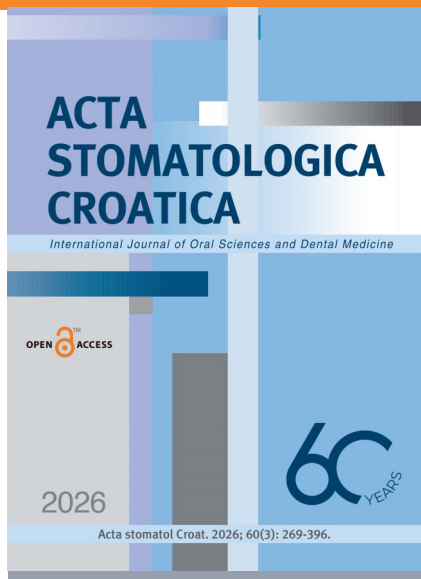

IMPRESSUM

UREDNIK
prof. dr. sc. Hrvoje Brkić

KOORDINATOR
izv. prof. dr. sc. Danijela Marović

UREDNIŠTVO
prof. dr. sc. Nikša Dulčić
prof. dr. sc. Marko Jakovac
prof. dr. sc. Hrvoje Jurić
prof. dr. sc. Iva Alajbeg
izv. prof. dr. sc. Ana Badovinac

TEHNIČKI UREDNIK
doc. dr. sc. Krešimir Bašić

SURADNICI
prof. dr. sc. Ivan Alajbeg
prof. dr. sc. Robert Ćelić
prof. dr. sc. Kristina Goršeta
dr. sc. Ivan Šalinović
Borut Šraj, student

FOTOGRAFIJE
Darije Petolas
Mirjana Draženović

LEKTURA
Ksenija Trajbar, prof.

ISSN: 1848-7378

NAKLADNIK
Sveučilište u Zagrebu Stomatološki fakultet
Gundulićeva 5
10 000 Zagreb
Tel. 01 4802 111
Fax. 01 4802 159
www.sfzg.hr

ZA NAKLADNIKA
prof. dr. sc. Marin Vodanović, dekan

Ukoliko želite primati obavijesti o izlasku Glasila Stomatološkog fakulteta, pošaljite nam svoje ime i prezime na e-adresu:
glasilo@sfzg.hr

Zagreb domaćin 73. kongresa ORCA-e

(*Nastavak s naslovnice*)

Međunarodno okruženje i uključivanje studenata

Posebnu vrijednost kongresu dalo je njegovo međunarodno i interdisciplinarno okruženje. ORCA okuplja istraživače, kliničare te predstavnike dentalne industrije zainteresirane za znanstveni razvoj karijesologije i oralnoga zdravlja, te stvara prostor za razmjenu rezultata, novih ideja i uspostavljanje budućih suradnji.

U organizaciju kongresa bili su uključeni i studenti Stomatološkog fakulteta Sveučilišta u Zagrebu. Sudjelovanje naših studenata omogućilo im je stjecanje iskustva u međunarodnome profesionalnome okruženju te neposredan uvid u suvremena znanstvena dostignuća u području dentalne medicine.

Zagreb kao mjesto susreta svjetskih znanstvenika i istraživača

Uz znanstveni program, sudjelujući u nizu društvenih događaja, svi su imali priliku upoznati Zagreb. Nacionalna večer održana je u Muzeju grada Zagreba, a gala-večera u hotelu Westin Zagreb. Posebnom ozračju pridonio je ORCA Band, sastavljen od sudionika kongresa, znanstvenika koji se bave glazbom.

Održavanje 73. kongresa ORCA-e u Zagrebu zato je itekako važan događaj ne samo za Stomatološki fakultet Sveučilišta u Zagrebu, nego i za hrvatsku dentalnu medicinu u cjelini. Uspješna organizacija skupa na kojemu sudjeluju vodeći međunarodni stručnjaci potvrda je kvalitete, međunarodne prepoznatljivosti i organizacijskih kapaciteta hrvatske akademske zajednice te dodatni poticaj novim istraživačkim i stručnim međunarodnim suradnjama.

Prvi humanitarni bal ALUMNI Stomatološkog fakulteta Sveučilišta u Zagrebu

S osobitim zadovoljstvom najavljujemo prvi Humanitarni bal ALUMNI Stomatološkog fakulteta Sveučilišta u Zagrebu koji će se održati 21. studenoga 2026. godine u hotelu Westin Zagreb, u dvorani Panorama, s početkom u 20 sati.

Bal organizira Udruga bivših studenata i prijatelja Stomatološkog fakulteta Sveučilišta u Zagrebu, Stomatološki fakultet uz tehničku potporu agencije CONCORDA d.o.o.

Osnovna je namjera ovoga svečanoga događaja okupljanje i povezivanje bivših studenata Stomatološkog fakulteta Sveučilišta u Zagrebu, stvaranje novih poznanstava i njegovanje zajedništva ALUMNI-zajednice. Uz prigodnu večeru očekuje Vas raznolik i zabavan program – od glazbenoga sadržaja do tombole.

Posebnu vrijednost ovom događaju daje i humanitarna nota. Sudjelovanjem na balu ujedno ćete podržati rad udruge CRVENI NOSOVI – klaunovi-doktori. Naime, u cijenu večere uključena je donacija u iznosu od 10 eura, čime zajedno možemo pridonijeti njihovoj plemenitoj misiji i unijeti osmijeh tamo gdje je najpotrebniji.

Ako želite svojim dolaskom uveličati ovaj poseban događaj, molimo da ispunite prijavni e-obrazac u nastavku.

S obzirom na ograničeni broj mjesta, pravodobna registracija najbolja je potvrda Vašeg sudjelovanja i osigurava mjesto na prvome Humanitarnome balu ALUMNI Stomatološkog fakulteta Sveučilišta u Zagrebu.

Radujemo se Vašem dolasku, zajedničkom druženju i večeri ispunjenoj susretima, glazbom, veseljem i humanošću!

CRVENI NOSOVI
KLAUNOVIDOKTORI

Registracijski obrazac za Alumni bal 2026: https://app.eevent.hr/sfzg2026/registration.aspx

Iznimno međunarodno priznanje našem fakultetu i sveučilištu

prof. dr. sc. Ivan Alajbeg vodio je 51. kongres ADEE-a u Budimpešti kao predsjednik udruženja

Prof. dr. sc. Ivan Alajbeg preuzeo je uglednu dužnost predsjednika Udruženja za stomatološku edukaciju u Europi (ADEE), a njegov je mandat svečano obilježen vođenjem 51. godišnjeg kongresa ADEE-a koji je potkraj kolovoza održan na Sveučilištu Semmelweis u Budimpešti.

Izbor našeg profesora na čelo te krovne europske organizacije iznimna je počast za Sveučilište u Zagrebu i služi kao poseban ponos našem Fakultetu. Ovogodišnji kongres, na kojemu je sudjelovalo oko 450 uzvanika iz cijeloga svijeta, imao je krovnu temu Dokazi i empatija (Evidence and Empathy), spajajući znanstvenu utemeljenost s humanističkim pristupom u modernoj stomatološkoj edukaciji. Lokalni organizacijski odbor uspješno je vodio prof. Gabor Gerber, dekan Stomatološkog fakulteta Sveučilišta Semmelweis.

Duboke povijesne i institucionalne veze s Budimpeštom

Ovaj povratak u Budimpeštu za profesora Alajbega i naš Fakultet ima iznimnu povijesnu i emocionalnu težinu. Naš se Fakultet u svijet ADEE-a aktivno uključio još u devedesetim godinama prošlog stoljeća. Tadašnji dekan, prof. dr. sc. Goran Knežević, izabrao je za Visiting Professora na našem Fakultetu uglednu profesoricu sa Sveučilišta Semmelweis Jolan Banoczy koja je ujedno bila i organizatorica povijesnoga kongresa ADEE-a u Budimpešti 1990. godine.

Suradnja sa Semmelweisom nastavila se i u novije doba na temelju ugovora Erasmus, pa je profesor Alajbeg 2017. godine boravio u Budimpešti i održavao nastavu tamošnjim studentima u sklopu Erasmusova programa Teaching Assignment.

Prekretnica iz 2001. godine i tradicija izvrsnosti

Nakon prof. Kneževića, u rad ADEE-u aktivno se uključuje kasniji dekan, a tada prorektor, akademik Vjekoslav Jerolimov. On je 2001. godine organizirao da vizitaciju i objektivnu međunarodnu procjenu našega Fakulteta obave vrhunski eksperti ADEE-a u sklopu prestižnoga programa DentEd. Taj posjet, iako za ono doba vrlo otrežnjujući, bio je točka pozitivne infleksije razvoja naše ustanove, njezinih međunarodnih i regionalnih ambicija te daljnjih aktivnosti. Akademik Jerolimov kasnije je bio i član ADEE Boarda, a kruna toga razdoblja bila je njegova uspješna organizacija kongresa ADEE-a u Zagrebu 2008. godine.

Uz nastavnički kadar, Budimpešta je bila i mjesto ugodnih susreta s mlađim kolegama. Naime, u sklopu Europske udruge studenata dentalne medicine (EDSA), naši studenti redovito i organizirano dolaze na kongrese ADEE-a, pokazujući tako rani interes za razvoj kurikula i europske standarde struke, na što je naš Fakultet iznimno ponosan. Zagrebački obol ovogodišnjemu kongresu bio je i u sudjelovanju u stručnom programu. Na skupu su aktivno sudjelovale prodekanica za znanost, prof. dr. sc. Iva Alajbeg te prof. dr. sc. Kristina Peroš, koja je održala vrlo zapaženo predavanje.

Kontinuitet globalnoga utjecaja zagrebačkih nastavnika

Kao aktualni predsjednik ADEE-a za razdoblje od 2026. do 2027., te redoviti profesor u trajnom zvanju u Zavodu za oralnu medicinu u Zagrebu, profesor Alajbeg je u Budimpešti imao uvodno predsjedničko obraćanje.

Njegovo preuzimanje te važne dužnosti nije izolirani uspjeh, već nastavak sjajnoga kontinuiteta. Profesor Alajbeg jedan je u nizu već respektabilnoga broja nastavnika našega Fakulteta koji su obnašali ili obnašaju predsjedničke dužnosti u najvažnijim svjetskim stručnim i znanstvenim udruženjima. Taj impresivni niz lidera s našeg Fakulteta uključuje:

- prof. dr. sc. Veru Čoklica – European Society of Endodontology (ESE)
- akademika Vjekoslava Jerolimova – European Prosthodontic Association (EPA)
- prof. dr. sc. Hrvoja Brkića – International Organization for Forensic Odonto-Stomatology (IOFOS)
- prof. dr. sc. Zrinku Tarle – CED-IADR (Continental European Division of the International Association for Dental, Oral, and Craniofacial Research)
- prof. dr. sc. Ivanu Miletić – aktualna President Elect u CED-IADR-u
- prof. dr. sc. Darka Božića – European Federation of Periodontology (EFP)

Ova činjenica zorno svjedoči da je Stomatološki fakultet Sveučilišta u Zagrebu ne samo lokalno i regionalno važan, nego je i snažan, kontinuirani liderski kapacitet na globalnoj stomatološkoj i akademskoj sceni.

Novo vodstvo 51. kongresa ADEE-a donosi još jedno golemo međunarodno priznanje zagrebačkom sveučilištu i dodatno učvršćuje poziciju i ugled našeg Fakulteta kao jednog od vodećih europskih centara izvrsnosti u akademskoj zajednici.

Sastanak dekana stomatoloških fakulteta u Hrvatskoj

Na Stomatološkom fakultetu Sveučilišta u Zagrebu održan je 2. srpnja 2026. prvi službeni sastanak dekana i prodekana stomatoloških fakulteta u Republici Hrvatskoj. Svrha susreta bila je institucionalno povezivanje, uzajamna potpora i konstruktivna razmjena mišljenja o aktualnim izazovima u studiranju dentalne medicine na nacionalnoj i europskoj razini.

Na sastanku su bili visoki predstavnici gotovo svih srodnih ustanova. Fakultet dentalne medicine Sveučilišta u Rijeci predstavljale su dekanica prof. Sonja Pezelj Ribarić te prodekanica i buduća dekanica prof. dr. sc. Nataša Ivančić Jokić. Medicinski fakultet Sveučilišta u Splitu, u sklopu kojega je dosad bio studij dentalne medicine, predstavljali su dekanica prof. dr. sc. Renata Pecotić i prodekan za studij Dentalne medicine izv. prof. dr. sc. Ivan Galić, a u ime novoosnovanoga Fakulteta dentalne medicine Sveučilišta u Splitu nazočna je bila njegova dekanica doc. dr. sc. Marija Roguljić.

Domaćina, Stomatološki fakultet Sveučilišta u Zagrebu, predstavljali su dekan prof. dr. sc. Marin Vodanović i prodekani prof. Hrvoje Jurić, prof. Marko Jakovac, prof. Iva Alajbeg, izv. prof. Ana Badovinac te izv. prof. Danijela Marović.

Sastanak je protekao u ugodnom i prijateljskom ozračju i svi su se sudionici složili da su stalni dijalog i razmjena iskustava među visokoškolskim ustanovama ključni za osiguravanje visoke kvalitete obrazovanja budućih doktora dentalne medicine te za praćenje suvremenih europskih standarda struke.

Novi zamah u znanstvenim istraživanjima na Stomatološkom fakultetu

Znanstveno-istraživačka djelatnost Stomatološkog fakulteta Sveučilišta u Zagrebu u posljednjem je razdoblju dodatno osnažena novim ciklusom projektnog financiranja. Uz projekte Hrvatske zaklade za znanost, tijekom 2025. godine pokrenut je i program institucionalnih istraživačkih projekata financiranih sredstvima Nacionalnoga plana oporavka i otpornosti od 2021. do 2026. Tako je proširen opseg projektnih aktivnosti na Fakultetu te otvoren dodatni prostor za razvoj novih istraživačkih ideja i metodologija, za jačanje istraživačke infrastrukture i suradnje te za uključivanje mlađih istraživača u projektni rad.

Na Fakultetu se trenutačno radi na trima istraživačkim projektima Hrvatske zaklade za znanost, a usmjereni su na razvoj i istraživanje dentalnih biomaterijala, novih generacija restaurativnih materijala te suvremenih postupaka dezinfekcije u endodontskom liječenju. Uz njih se provode i dva projekta o razvoju karijera mladih znanstvenika – doktora znanosti, čime se projektna aktivnost povezuje s razvojem nove generacije istraživača. Kontinuitet uspješnog sudjelovanja na kompetitivnim natječajima nastavlja se i u novome ciklusu financiranja HRZZ-a, u kojemu je za još jedan istraživački projekt Fakulteta usmjeren na razvoj materijala za 3D-ispisane ortodontske naprave i njihovu kliničku primjenu, donesena odluka o pokretanju procesa ugovaranja.

Poseban poticaj znanstvenoj djelatnosti Fakulteta jest program institucionalnih istraživačkih projekata financiranih sredstvima Nacionalnoga plana oporavka i otpornosti. Za program je osigurano više od 1,2 milijuna eura, a na Fakultetu se trenutačno provodi 15 institucionalnih istraživačkih projekata. Projekti se bave četirima strateškim istraživačkim područjima: orofacijalnom regenerativnom znanošću, inovativnim materijalima za orofacijalnu primjenu, digitalnim tehnologijama i inovacijama u dentalnoj medicini te oralnim zdravljem u kontekstu sistemskih poremećaja. Njihove teme obuhvaćaju širok raspon temeljnih, translacijskih i kliničkih istraživanja – od homeostatskih i patofizioloških procesa orofacijalne regije, endodontskih postupaka i novih dentalnih materijala do aditivnih tehnologija, 3D ispisa i umjetne inteligencije, oralnoga mikrobioma, biomarkera te povezanosti oralnoga i općega zdravlja.

Jačanje istraživačkog potencijala Fakulteta

Vrijednost aktualnoga projektnoga ciklusa nije samo u broju projekata i očekivanim znanstvenim rezultatima. Jednako su važni razvoj novih istraživačkih metoda i infrastrukture, povezivanje istraživačkih skupina, uključivanje mlađih znanstvenika i studenata te jačanje domaće i međunarodne suradnje. Institucionalni projekti pritom omogućuju razvoj istraživačkih kapaciteta i rezultate koji mogu biti polazište za buduće prijave na kompetitivne nacionalne i međunarodne izvore financiranja.

Aktualni HRZZ-ovi i institucionalni projekti tako zajedno, povezujući temeljna istraživanja s kliničkom primjenom i novim tehnologijama te pridonoseći daljnjem razvoju znanstvene djelatnosti Fakulteta, pokazuju širinu, interdisciplinarnost i razvojni potencijal znanstvenih istraživanja na Stomatološkom fakultetu.

SFZG
Sveučilište u Zagrebu
Stomatološki fakultet

Svečane promocije doktora znanosti Sveučilišta u Zagrebu

Dana 25. travnja 2026. godine u velikoj dvorani Regionalnoga centra za razvoj poduzetničkih kompetencija za zemlje jugoistočne Europe – SEECEL u Zagrebu održane su dvije svečane promocije doktora znanosti i doktora umjetnosti Sveučilišta u Zagrebu.

Na svečanostima je rektor Sveučilišta u Zagrebu prof. dr. sc. Stjepan Lakušić promovirao ukupno 371 doktora znanosti i doktora umjetnosti. Na prvoj promociji, održanoj u 10 sati, promovirana su 184 kandidata, a na drugoj, održanoj u 14 sati, njih 187.

Svečanost je održana prema akademskom protokolu, uz sudjelovanje rektora, prorektora, dekana i prodekana Sveučilišta u Zagrebu te mentora, obitelji i brojnih uzvanika. Nakon svečanog ulaska kandidata i akademske povorke uslijedili su intoniranje hrvatske himne, govor rektora, prisega kandidata, proglašenje novih doktora znanosti i doktora umjetnosti, uručenje diploma i doktorskih medalja te upis u knjigu doktora. Svečanost je zaključena akademskom himnom Gaudeamus igitur i zajedničkim fotografiranjem.

Svečana promocija bila je posebno važan akademski događaj kojim je obilježen završetak jednog zahtjevnog razdoblja doktorskog obrazovanja i početak novog razdoblja znanstvenog i stručnog djelovanja promoviranih doktora.

Promovirani doktorandi Stomatološkog fakulteta

Sara Čekalović Agović
Kristina Horvat Šikonja
Iva Klarić Puđa
Marija Martinuš
Martin Pavlin
Valentina Petrović
Vedran Radujković
Karla Ranđelović
Jolanda Topić
Sanja Zember

Izbori na znanstveno-nastavna radna mjesta

Novi redoviti profesori u trajnom izboru

Prof. dr. sc. Vlaho Brailo - na Zavodu za oralnu medicinu

Prof. dr. sc. Nikša Dulčić – Zavod za mobilnu protetiku

Prof. dr. sc. Predrag Knežević - na Katedri za maksiolofacijalnu kirurgiju

Prof. dr. sc. Vlatko Pandurić - na Zavodu za endodonciju i restaurativnu stomatologiju

Prof. dr. sc. Davor Vagić – Katedra za otorinolaringologiju

Prof. dr. sc. Majda Vučić – Katedra za patologiju

Novi redoviti profesori

Prof. dr. sc. Karmela Altabas – Katedra za internu medicinu

Prof. dr. sc. Andreja Carek – Zavod za fiksnu protetiku

Prof. dr. sc. Jurica Matijević - na Zavodu za endodonciju i restaurativnu stomatologiju

Prof. dr. sc. Ivica Pelivan - na Zavodu za mobilnu protetiku

Prof. dr. sc. Kristina Peroš – Katedra za farmakologiju

Prof. dr. sc. Ivan Šamija – Katedra za imunologiju

Prof. dr. sc. Ivanka Petric Vicković – Katedra za oftalmologiju

Novi docenti

Doc. dr. sc. Alma Demirović - docent na Katedri za patologiju

Doc. dr. sc. Anja Ivica - docent na Zavodu za endodonciju i restaurativnu stomatologiju

Doc. dr. sc. Juraj Prejac - docent na Katedri za patofiziologiju

Anđelina Šekelja Mašić dobitnica priznanja L'Oréal – UNESCO „Za žene u znanosti“ za 2026. godinu

Dana 5. svibnja 2026. godine u Hrvatskom narodnom kazalištu u Zagrebu održana je svečanost dodjele priznanja Nacionalnog programa L'Oréal – UNESCO „Za žene u znanosti“ za 2026. godinu.

Među četiri ovogodišnje dobitnice prestižnog priznanja našla se i Anđelina Šekelja Mašić, dr. med. dent., doktorandica na Zavodu za parodontologiju Stomatološkog fakulteta Sveučilišta u Zagrebu. Priznanje predstavlja značajno priznanje njezinu dosadašnjem znanstvenoistraživačkom radu i poticaj za daljnji razvoj znanstvene karijere.

Nacionalni program L'Oréal – UNESCO „Za žene u znanosti“ ove je godine obilježio 20. obljetnicu djelovanja u Hrvatskoj. Program je usmjeren na poticanje izvrsnosti mladih znanstvenica u završnoj fazi izrade doktorskih disertacija te pružanje potpore njihovu daljnjem znanstvenom radu. Svakoj od četiri ovogodišnje dobitnice dodijeljena je stipendija u vrijednosti od 5.000 eura.

Anđelina Šekelja Mašić doktorski studij i znanstvena istraživanja na Stomatološkom fakultetu provodi pod mentorstvom prof. dr. sc. Darka Božića. Uz znanstveni rad, svoje stručno djelovanje ostvaruje i u kliničkoj praksi, čime uspješno povezuje znanstvenoistraživački i klinički rad.

Ovo priznanje predstavlja veliko priznanje Anđelini Šekelji Mašić, njezinu znanstvenom radu i Stomatološkom fakultetu Sveučilišta u Zagrebu te potvrđuje važnost poticanja mladih znanstvenica i njihova doprinosa razvoju znanosti i dentalne medicine.

3. Tjedan svjesnosti o rascjepima usne i nepca

Od 2. do 10. svibnja 2026. godine održan je 3. Tjedan svjesnosti o rascjepima usne i nepca, posvećen podizanju svijesti o ovoj složenoj prirođenoj anomaliji te važnosti pravodobne, interdisciplinarne i kontinuirane skrbi za osobe s rascjepima usne i nepca.

Glavni organizator događanja bila je Udruga Osmijeh na čelu s prof. dr. sc. Predragom Kneževićem i dr. sc. Markom Tarle. Tjedan svjesnosti bio je usmjeren na isticanje značaja stručne suradnje različitih zdravstvenih djelatnika uključenih u dijagnostiku, liječenje i praćenje pacijenata s rascjepima, kao i na informiranje šire javnosti o mogućnostima suvremenog liječenja.

Održavanje ovog događanja predstavlja vrijedan doprinos promicanju znanja o rascjepima usne i nepca te isticanju važnosti multidisciplinarnog pristupa u skrbi za pacijente. Ujedno je pružena prilika za povezivanje stručnjaka, razmjenu iskustava i daljnje unapređenje suradnje u području liječenja i rehabilitacije osoba s rascjepima.

Dodjela stipendija Sveučilišta u Zagrebu za 2026. godinu

Dana 5. svibnja 2026. godine održana je svečana dodjela stipendija Sveučilišta u Zagrebu za akademsku godinu 2025./2026.

U **A kategoriji** – stipendije za izvrsnost, stipendije su dodijeljene studentima Ani Buljan, Tei Kopić, Ivanu Borasu, Luciji Pavlović, Stelli Jurić, Ivi Biloš, Rozi Končurat i Mladenu Kujundžiću.

U **E kategoriji** – stipendije za izvrsne studente sportaše, stipendiju je primila Karmen Klančnik.

Dodjela stipendija predstavlja priznanje akademskoj izvrsnosti i uspjesima studenata te poticaj njihovu daljnjem obrazovanju, stručnom razvoju i ostvarivanju akademskih i sportskih postignuća.

Stomatološki fakultet Sveučilišta u Zagrebu na kongresu CED/NOF-IADR-a u Lisabonu

Znanstveni skup CED/NOF-IADR-a Oral Health Research Congress održan je od 3. do 5. rujna 2026. godine u Lisabonu. Na ovome uglednome međunarodnome skupu sudjelovalo je više od 900 stručnjaka i prihvaćeno je više od 650 sažetaka, čime je ostvaren rekordan broj prijava.

Kongres je bio izvrsno mjesto za razmjenu znanja i iskustava te susret iskusnih i mladih znanstvenika iz različitih područja dentalne medicine. Uz bogat znanstveni program bio je organiziran i niz društvenih događaja koja su dodatno pridonijela povezivanju sudionika i stvaranju novih stručnih i znanstvenih suradnji.

Stomatološki fakultet Sveučilišta u Zagrebu ponosno je predstavljalo više od 25 sudionika. Svojim usmenim prezentacijama istaknuli su se prof. dr. sc. Iva Alajbeg, prof. dr. sc. Ivan Alajbeg, izv. prof. dr. sc. Danijela Marović, Luka Šimunović, dr. med. dent., Maria Bota, dr. med. dent., Marija Kelić, dr. med. dent., Bruno Špiljak, dr. med. dent. i Lara Vranić, dr. med. dent. Uz navedene prezentacije djelatnici i studenti Fakulteta sudjelovali su i s većim brojem posterskih prezentacija.

Posebno valja istaknuti uspjehe naših djelatnika i studenata koji su osvojili više CED-IADR Travel Grant nagrada. Naša studentica Lara Troha osvojila je drugu nagradu na natjecanju Robert Frank Awarda, čime je dodatno na međunarodnoj razini potvrđen uspjeh i prepoznatljivost mladih znanstvenika Stomatološkog fakulteta.

Važan uspjeh za naš Fakultet jest i izbor prof. dr. sc. Ivane Miletić za President-Elect CED-IADR-a za razdoblje od 2026. do 2028. godine. Riječ je o značajnom međunarodnom priznanju koje potvrđuje ugled i doprinos naših nastavnika razvoju dentalne medicine i znanstvene djelatnosti na europskoj i međunarodnoj razini.

Radujemo se što ćemo ugostiti mlade znanstvenike od 5. do 9. rujna 2027. na CED-IADR Summer Schoolu, a održat će se upravo na našem Fakultetu. Tema će biti From Structure to Function: Design, Mechanical Testina and Biological Evaluation of Dental Materials.

Sljedeći kongres održat će se u rujnu 2027. godine u Rigi. Sažetci će se moći početi prijavljivati početkom iduće godine, što je novu mogućnost za predstavljanje znanstvenih rezultata, razmjenu iskustava i ostvarivanje suradnji.

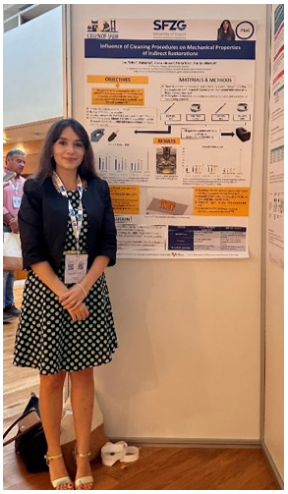

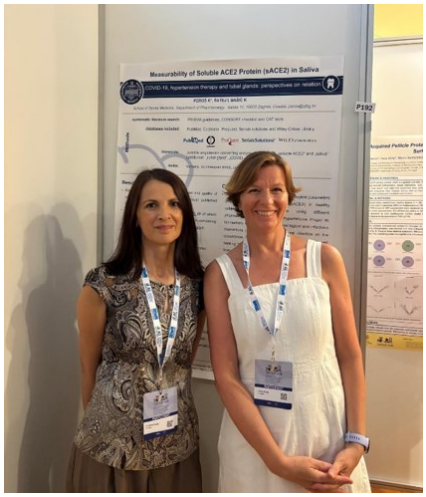

Svjetski forenzičari okupili se na najvećem kongresu I.O.F.O.S.-a u Lisabonu

Svake tri godine Međunarodna organizacija za forenzičnu stomatologiju (International Organization for Forensic Odonto-Stomatology – IOFOS) organizira kongres koji okuplja ugledne stručnjake iz cijeloga svijeta, čije je temeljno područje rada forenzična stomatologija. Nakon kongresa održanog u Dubrovniku 2023. godine, ovogodišnji kongres održan je od 9. do 11. rujna u Lisabonu, u prekrasnom kompleksu Zaklade Calouste Gulbenkian.

Središnja tema kongresa bila je „Digitalni tijek rada i umjetna inteligencija u forenzičnoj stomatologiji: put u budućnost“. Stoga se velik dio pozvanih predavanja bavio primjenom umjetne inteligencije u forenzičnoj stomatologiji, osobito u procjeni dentalne dobi. Jedan od glavnih ciljeva kongresa bio je jačanje povezanosti i integracije forenzične stomatologije s drugim forenzičnim znanostima, kao i poticanje uključivanja mlađih generacija stručnjaka u područje forenzične stomatologije. Predsjednica kongresa bila je prof.dr.sc.Cristiana Palmela Pereira sa Stomatološkog fakulteta Sveučilišta u Lisabonu te gostujuća profesorica na našem Fakultetu.

Kongresu je prethodilo šest poludnevnih radionica, nakon čega su tijekom dva dana održana pozvana predavanja, usmene prezentacije, poster-prezentacije i studentske prezentacije. Hrvatsku forenzičnu stomatologiju aktivno su predstavljali prof. dr. sc. Hrvoje Brkić i izv. prof. dr. sc. Ivana Savić Pavičin sa Sveučilišta u Zagrebu te izv. prof. dr. sc. Ivan Galić sa Sveučilišta u Splitu.

Osim službenog znanstveno-stručnog programa, kongres je bio obogaćen brojnim društvenim okupljanjima i prigodama za neformalno druženje sudionika. Posebno je zanimljiv bio subotnji izlet u obližnji Óbidos, slikoviti povijesni gradić. Regija Óbidos, koja se proteže od Atlantskog oceana prema unutrašnjosti pokrajine Estremadura, uz rijeke i jezera, naseljena je od kasnog paleolitika do danas.

Kongres u Lisabonu još je jednom potvrdio važnost međunarodne suradnje i razmjene znanja u području forenzične stomatologije te otvorio prostor za nova stručna povezivanja, osobito u području digitalizacije i primjene umjetne inteligencije.

Promocija sveučilišnih udžbenika „Pretklinička endodoncija“ i „Preclinical Endodontics“

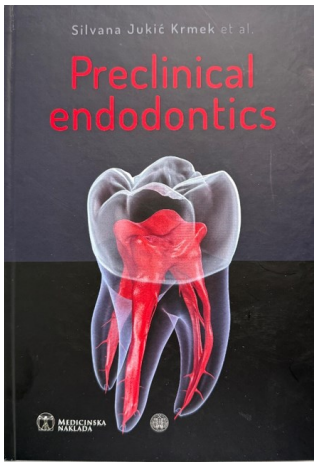

Dana 18. svibnja 2026. godine održana je promocija sveučilišnih udžbenika „Pretklinička endodoncija“ i „Preclinical Endodontics“, autorice prof. dr. sc. Silvane Jukić Krmek i suradnika.

Promocija je održana u prostorima Stomatološkog fakulteta uz nazočnost recenzenata: prof.dr.sc. Sanje Šegović sa Sveučilišta u Zagrebu, prof.dr.sc. Aleš Fidler sa Sveučilišta u Ljubljani te prof.dr.sc. Vlatka Pandurića sa Sveučilišta u Zagrebu. Za nakladnika medicnsku nakladu iz Zagreba pozdravnu riječ je održala Anđa Rajić.

Objavljivanje ovih udžbenika predstavlja vrijedan doprinos nastavnom i stručnom radu u području endodoncije. Udžbenici su namijenjeni studentima dentalne medicine te predstavljaju važan izvor znanja i pomoć u usvajanju teorijskih i praktičnih sadržaja potrebnih za uspješno svladavanje pretkliničke nastave iz endodoncije.

Posebna vrijednost izdanja proizlazi iz dostupnosti sadržaja na hrvatskom i engleskom jeziku, čime se studentima i stručnjacima omogućuje lakše korištenje suvremene stručne literature te dodatno pridonosi internacionalizaciji nastavnog procesa.

Promocija je bila prigoda za isticanje važnosti kontinuiranog unaprjeđenja nastavne literature i zahvalnosti autorici i suradnicima na njihovu doprinosu obrazovanju budućih doktora dentalne medicine.

Radionica za Horizon projekte

Dana 9. i 10. rujna 2026. godine na Stomatološkom fakultetu Sveučilišta u Zagrebu održana je radionica posvećena pripremi i razvoju projektnih prijedloga u okviru programa Horizon Europe.

Glavna organizatorica radionice bila je izv. prof. dr. sc. Danijela Marović. Radionica je bila usmjerena na jačanje kapaciteta djelatnika Fakulteta za sudjelovanje u međunarodnim znanstveno-istraživačkim projektima te na poticanje aktivnijeg uključivanja u europske projektne inicijative.

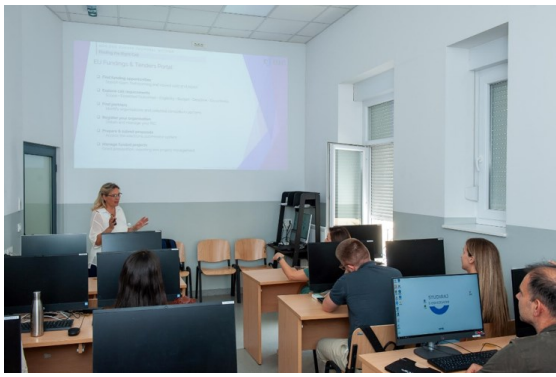

Tijekom radionice sudionici su imali priliku unaprijediti znanja i vještine potrebne za pripremu kvalitetnih projektnih prijedloga, razvoj projektnih ideja i ostvarivanje međunarodne suradnje. Poseban naglasak stavljen je na mogućnosti koje program Horizon Europe pruža znanstvenicima i visokoškolskim ustanovama.

Održavanje radionice predstavlja važan korak u daljnjem jačanju projektnih i istraživačkih kapaciteta Stomatološkog fakulteta te poticanju međunarodne suradnje i uključivanja Fakulteta u europski istraživački prostor.

Obilježavanje Međunarodnog dana sestrinstva

Povodom Međunarodnog dana sestrinstva, 12. svibnja 2026. godine održan je sastanak s prof.dr.sc. marinom Vodanovićem, dekanom Stomatološkog fakulteta, prof.dr.sc. Željkom Verzakom , predstojikom Klinike za stomatologiju KBC-a Zagreb te glavnim sestrama Stomatološkog fakulteta Sveučilišta u Zagrebu i Klinike za stomatologiju KBC-a Zagreb.

Sastanak je bio prigoda za zajedničko obilježavanje Dana sestrinstva, razmjenu iskustava te razgovor o važnosti rada medicinskih sestara i njihovom doprinosu kvaliteti zdravstvene skrbi, nastavnom procesu i svakodnevnom funkcioniranju stomatološke djelatnosti.

Tom prigodom istaknuta je važnost suradnje, profesionalnosti i predanosti medicinskih sestara, kao i njihova nezaobilazna uloga u zdravstvenom sustavu. Susret je protekao u ozračju međusobnog poštovanja i zahvalnosti za njihov vrijedan rad i doprinos.

Pjevački zbor Z(U)BOR Stomatološkog fakulteta osvojio drugo mjesto

Dana 15. svibnja 2026. godine održano je 18. Natjecanje hrvatskih pjevačkih zborova, na kojem je sudjelovao i Pjevački zbor Stomatološkog fakulteta Sveučilišta u Zagrebu – Z(U)BOR.

Svojim nastupom Z(U)BOR ostvario je izniman uspjeh osvojivši 2. mjesto u konkurenciji sudionika natjecanja. Ovaj rezultat predstavlja vrijedno priznanje predanom radu članova zbora, njihovom zajedništvu i kontinuiranom njegovanju glazbenog stvaralaštva.

Postignuti uspjeh posebno je značajan za Stomatološki fakultet jer pokazuje kako se uz akademske i stručne aktivnosti njeguje i kulturno-umjetnički život Fakulteta. Osvojeno drugo mjesto ujedno je poticaj članovima zbora za daljnji rad, nastupe i ostvarivanje novih glazbenih uspjeha.

Stomatološki fakultet na 66. Međunarodnom dječjem festivalu u Šibeniku

Od 13. do 27. lipnja 2026. godine u Šibeniku je održan 66. Međunarodni dječji festival, tradicionalna manifestacija posvećena djeci, umjetnosti, kulturi i obrazovanju.

U sklopu festivala Stomatološki fakultet Sveučilišta u Zagrebu predstavio se radionicom posvećenom oralnom zdravlju, usmjerenom na edukaciju djece o važnosti pravilne brige za zube i usnu šupljinu. Sudjelovanje na Festivalu pružilo je priliku da se djeci na pristupačan, interaktivan i njima primjeren način približe osnovne poruke o očuvanju oralnog zdravlja i važnosti usvajanja zdravih navika od najranije dobi.

Glavni organizatori i voditelji radionice bili su studenti četvrte godine Stomatološkog fakulteta Antonija Karađole i Mladen Kujundžić, koji su svojim angažmanom pridonijeli promociji dentalne medicine i preventivne zdravstvene edukacije među najmlađima.

Sudjelovanje Stomatološkog fakulteta na ovoj značajnoj kulturno-obrazovnoj manifestaciji predstavlja vrijedan primjer povezivanja akademske zajednice s lokalnom zajednicom te promicanja zdravstvene pismenosti i oralnog zdravlja djece.

In memoriam

Prof. dr. sc. Dora Gabrić (1923. – 2026.)

Prof. dr. sc Dora Gabrić pripada generaciji nastavnika koji su svojim radom i predanošću postavljali temelje Stomatološkog fakulteta Sveučilišta u Zagrebu. Rođena je u Varaždinu 1923. godine, a gimnaziju je završila u Zagrebu 1942, gdje je 1950. diplomirala na Medicinskom fakultetu. Od 1950. radi u Zavodu za fiziologiju toga fakulteta te je 1962. izabrana za docenta. Još od 1959. vodila je nastavu iz fiziologije za studente stomatologije, a kada je u Zagrebu osnovan samostalni Stomatološki fakultet, prelazi na taj fakultet na kojemu je osnovala i do umirovljenja 1989. vodila Katedru iz fiziologije. U tom je razdoblju fiziologija postala čvrsti dio temeljne medicinske izobrazbe budućih doktora dentalne medicine. Kao profesorica fiziologije ostavila je dubok i trajan trag u razvoju nastave i akademskoga života Fakulteta. Njezino djelovanje nije bilo ograničeno samo na nastavnički rad. Bila je aktivna znanstvenica, autorica nastavnih tekstova i knjiga te profesorica koja je nastojala povezivati suvremena znanstvena dostignuća s nastavom. Posebnu je pozornost posvećivala kvaliteti i metodici obrazovanja, svjesna da dobar nastavnik ne prenosi samo znanje, nego oblikuje buduće stručnjake. Tijekom 1970. godine koristila je i stipendiju Svjetske zdravstvene organizacije za upoznavanje nastave i inovacija u nastavi na medicinskim fakultetima u Londonu, Parizu, Ženevi i Münchenu.

Dora Gabrić pripadala je prvoj generaciji profesora koji su svojim radom stvarali akademsku tradiciju Stomatološkog fakulteta. Danas, kada je više nema među nama, njezino ime ostaje zapisano u povijesti Fakulteta, ali i u sjećanjima generacija studenata i kolega kojima je prenosila svoje znanje, iskustvo i ljubav prema fiziologiji. Pokojna prof. dr. sc. Dora Gabrić ispraćena je na vječni počinak 1. lipnja 2026. godine u krugu svoje obitelji. Sjećanje na prof. dr. Doru Gabrić nije samo podsjetnik na jednu profesoricu i jedno vrijeme. To je sjećanje na ljude koji su svojim radom stvarali Fakultet kakav danas poznajemo.

Prof. dr. sc. Vladimir Carek (1946. – 2026.)

S dubokom tugom primili smo vijest o odlasku profesora Vladimira Careka, uglednoga profesora Stomatološkog fakulteta Sveučilišta u Zagrebu, cijenjenoga stručnjaka, učitelja i kolege, čovjeka koji je svojim znanjem, predanošću i osobnošću ostavio dubok i trajan trag u hrvatskoj dentalnoj medicini i akademskoj zajednici.

Profesor Carek svoj je profesionalni život posvetio dentalnoj protetici, obrazovanju brojnih naraštaja doktora dentalne medicine i specijalista stomatološke protetike te razvoju Stomatološkog fakulteta Sveučilišta u Zagrebu i Klinike za stomatologiju Kliničkoga bolničkog centra Zagreb. Tijekom dugogodišnjega nastavnoga, stručnoga i organizacijskoga djelovanja obrazovao je generacije studenata, specijalizanata i mlađih kolega kojima je nesebično prenosio svoje znanje, kliničko iskustvo i profesionalne vrijednosti.

Bio je profesor kojega su studenti poštovali, kolege cijenili, a prijatelji voljeli. Kao nastavnika krasili su ga stručnost, smirenost i odgovornost, a kao mentora strpljivost i spremnost da sasluša, savjetuje i pomogne. Svojim studentima i suradnicima nije prenosio samo znanje iz struke, nego ih je vlastitim primjerom učio poštenju, profesionalnoj odgovornosti, kolegijalnosti, poštovanju prema pacijentu i trajnoj potrebi za učenjem i usavršavanjem.

Posebno mjesto u njegovu akademskom djelovanju zauzima obnašanje dužnosti dekana Stomatološkog fakulteta Sveučilišta u Zagrebu. Tu je odgovornu dužnost obavljao s predanošću i osjećajem odgovornosti prema instituciji kojoj je pripadao. Svojim je radom pridonosio razvoju Fakulteta, očuvanju njegovih akademskih vrijednosti te jačanju njegova ugleda unutar Sveučilišta u Zagrebu i šire akademske zajednice. Vjerovao je u snagu suradnje i zajedništva, nastojao povezivati ljude i stvarati ozračje međusobnog poštovanja.

Iznad svih profesionalnih titula i postignuća ostat će, međutim, sjećanje na profesora Careka kao čovjeka. Pamtit ćemo njegovu toplinu, pristupačnost, smirenost i gospodsku odmjerenost te dobrotu koju nije trebalo isticati riječima jer se osjećala u svakom susretu. Znao je saslušati, razumjeti i pružiti podršku, često više djelima nego riječima.

Odlaskom profesora Vladimira Careka hrvatska dentalna medicina i akademska zajednica izgubile su istaknutog profesora i stručnjaka, a njegovi kolege, učenici i prijatelji dragog učitelja, suradnika i čovjeka. Njegovo ime ostat će trajno povezano s razvojem Stomatološkog fakulteta Sveučilišta u Zagrebu i hrvatske dentalne medicine, a nama koji smo ga poznavali ostat će uspomena na dragog profesora, kolegu, učitelja i prijatelja.

S poštovanjem i zahvalnošću čuvat ćemo uspomenu na profesora Vladimira Careka.

In memoriam

Prof. dr. sc. Dragutin Komar (1956. - 2026.)

Redoviti profesor u trajnom zvanju prof. dr. sc. Dragutin Komar preminuo je 25. travnja 2026. godine, u 70. godini života.

Svoj je profesionalni život vezao uz Stomatološki fakultet Sveučilišta u Zagrebu i stomatološku protetiku. Bio je specijalist stomatološke protetike te je tijekom svoje akademske i stručne karijere djelovao u području stomatološke protetike, a obnašao je i dužnost predstojnika Zavoda za fiksnu protetiku te višegodišnjeg predstojnika Kliničkog zavoda za stomatološku protetiku KBC-a Zagreb.

U svom se radu posebno bavio kliničkim aspektima stomatološke protetike te je nastojao pridonijeti unapređenju kvalitete kliničkog rada. Od 2007. do 2012. godine obnašao je dužnost dekana Stomatološkog fakulteta Sveučilišta u Zagrebu. U tom je razdoblju sudjelovao u vođenju Fakulteta i njegovu akademskom, stručnom i organizacijskom djelovanju. Nakon više desetljeća rada na Fakultetu i u struci, umirovljen je 2021. godine.

Izvan profesionalnog života bio je vezan uz obitelj, a posebno je volio sport i glazbu. Kao suprug, otac i djed ostavio je trag u svojoj obitelji, dok će ga kolege pamtiti kao dugogodišnjeg člana akademske i stručne zajednice Stomatološkog fakulteta.

Njegov odlazak prilika je da se prisjetimo njegova profesionalnog puta, rada na Fakultetu i doprinosa području stomatološke protetike.

LJETNI KAMP U DUBROVNIKU 2026.

Stomatološki fakultet Sveučilišta u Zagrebu i Europska udruga studenata dentalne medicine (EDSA) organizirali su i ove godine ljetni kamp u Dubrovniku. To je jedan od najzanimljivijih događaja za studente dentalne medicine jer svake godine spaja obrazovanje, kulturu i međunarodnu suradnju. Održan od 2. do 8. kolovoza 2026., ove je godine kamp okupio studente iz čak 14 europskih zemalja, pružajući im mogućnost za razmjenu znanja, upoznavanje kolega i stvaranje novih prijateljstava. Kamp se već jedanaesti put organizira u Dubrovniku, gradu koji svojom ljepotom i poviješću nudi jedinstveno okruženje za takve skupove, a članovi Organizacijskog odbora studenti su Stomatološkog fakulteta Sveučilišta u Zagrebu: Lea Klemenčić, Klara Križan, Bruno Sudarević i Borut Šraj. Program je obuhvatio i akademski i društveni dio. U sklopu akademskoga dijela predavanja su održali hrvatski i europski stručnjaci iz područja dentalne medicine. Među njima bili su prof. dr. sc. Andreja Carek, dr. sc. Luka Lubina, dr. sc. Tadeja Aničić i prof. dr. sc. Ivona Bago. Edukativni dio obuhvatio je i radionice koje su vodili Matija Borovac dr. med. dent., izv. prof. dr. sc. Tea Galić i glavni voditelj prodaje tvrtke Botiss Biomaterials Zoltan Kasap. Tvrtke Interdent d.o.o., Botiss Biomaterials, Align technology, Dentsply Sirona, Straumann, W&H, Ivoclar Vivadent, Curaden AG i Albidus podržale su kamp tako što su ga sponzorirale i organizirale njegov akademski dio.

Društveni dio kampa bio je bogat aktivnostima koje su sudionicima omogućile da dožive Dubrovnik na poseban način. Studenti su uživali u vožnji žičarom na brdo Srđ, obišli su dubrovačke zidine, vozili se tradicionalnim brodom Karaka oko Elafitskih otoka te uživali u vožnji kajacima. Izleti na obližnje otoke bili su im omiljene aktivnosti zato što su tamo istraživali, kupali se i sunčali. Posljednji dan programa bio je rezerviran za svečanu gala-večeru u restoranu Rudjer, nakon čega su svi uživali u kulturnome klubu Revelin. EDSA-in Ljetni kamp Dubrovnik dugogodišnji je projekt koji ne samo da omogućuje vrhunsku edukaciju i priliku za profesionalni razvoj, nego nudi i nezaboravno iskustvo zbog sudjelovanja u međunarodnoj zajednici. Velika zainteresiranost studenata za taj projekt i visoka ocjena kvalitete predavača i organizacije dokaz su da pridonosi nacionalnoj izvrsnosti i jača ugled Hrvatske na međunarodnoj razini. Organizatori su ponosni zbog pozitivnih povratnih informacija sudionika koji su izrazili oduševljenje kako akademskim programom, tako i ljepotama Dubrovnika. Zato već postoje planovi za sljedeći kamp, poručio je student Borut Šraj.

Održana godišnja Skupština ALUMNI UNIZG-a

Godišnja Skupština Saveza društava bivših studenata Sveučilišta u Zagrebu – ALUMNI UNIZG održana je 8. srpnja 2026. u sjedištu Sveučilišta u Zagrebu. Sudjelovali su predstavnici alumni- udruga sastavnica Sveučilišta, a skup je bio posvećen razmjeni iskustava i primjerima dobre prakse te promišljanju o daljnjem razvoju zajednice alumna.

U ime rektora Sveučilišta u Zagrebu prof. dr. sc. Stjepana Lakušića na skupštini su bili prorektori prof. dr. sc. Boris Brkljačić i prof. dr. sc. Tomislav Bolanča te dekani i prodekani sastavnica Sveučilišta. Prorektor Brkljačić u uvodnom je obraćanju istaknuo važnost zajednice alumna u povezivanju bivših studenata, Sveučilišta i gospodarstva te potrebu za stvaranje dugoročno održivih oblika suradnje.

Predsjednik Saveza prof. dr. sc. Mario Šafran predstavio je godišnje izvješće o radu i aktivnostima tijekom protekloga razdoblja. Od srpnja 2025. održane su četiri sjednice Predsjedništva Saveza, a prihvaćen je i plan rada za razdoblje od 2025. do 2029. Među glavnim zadaćama istaknuti su daljnje širenje mreže alumna, jačanje suradnje s udrugama sastavnicama alumna na Sveučilištu, razvoj suradnje s gospodarstvom, poticanje filantropije i društvene odgovornosti te prepoznavanje i nagrađivanje izvrsnosti alumna.

U sklopu promotivnih aktivnosti predstavljen je novi vizualni identitet Saveza i Glasnika ALUMNI UNIZG, serijal Alumni priča na YouTube kanalu Sveučilišta te projekt Poruke istaknutih alumna. Posebna je novost ALUMNI UNIZG, znak kvalitete koji je osmislila izv. prof. art. Inja Kavurić Kireta sa Studija dizajna Arhitektonskoga fakulteta, a koristit će se za isticanje trajne povezanosti alumna i Sveučilišta te njihovih profesionalnih i društvenih postignuća.

U drugom dijelu programa održana je panel-rasprava Od entuzijazma do održivosti: budućnost – zajednice alumna koju je vodio prof. dr. sc. Mario Šafran. U raspravi su sudjelovali dr. sc. Zoran Čogelja, predsjednik AMAC-RGNF-a, doc. dr. sc. Tomislav Marković, dopredsjednik AMAC-Alumna FER-a i izv. prof. dr. sc. Igor Pihir, predsjednik AMAC-FOI-a. Panelisti su podijelili iskustva svojih udruga te istaknuli važnost uključivanja novih članova, organizaciju događaja za alumne i snažnije povezivanje sastavnica s uspješnim alumnima iz gospodarstva, znanosti i umjetnosti.

Program Skupštine svojim dojmljivim nastupom uveličao je Triple L Band čiji su članovi studenti Stomatološkog fakulteta Sveučilišta u Zagrebu. Izveli su studentsku himnu Gaudeamus igitur te skladbe Stand by Me (Ben. E King) i Tvoja zemlja (Vice Vukov, Alfi Kabiljo).

Skupština je potvrdila važnost sustavnoga povezivanja alumna i Sveučilišta te nastavak razvoja aktivnosti koje će zajednicu alumna učiniti još vidljivijom, aktivnijom i dugoročno održivom.

Generacija studenata integriranog studija Dentalna medicina / Dental Medicine 2020. - 2026.

UDRUGA BIVŠIH STUDENATA I PRIJATELJA STOMATOLOŠKOG FAKULTETA SVEUČILIŠTA U ZAGREBU

Okupljanje generacije bivših studenata 1961. – 1966.

Tog sunčanog utorka, 15. rujna 2026. godine, u prostorima Stomatološkog fakulteta Sveučilišta u Zagrebu okupio se dio generacije naših dobrodržećih osamdesetogodišnjaka koji su svoju diplomu stekli prije točno 60 godina, 1966. godine, na tada samostalnom Stomatološkom fakultetu u Zagrebu.

Godina 1966. bila je zanimljiva i burna godina svjetske povijesti. Rat u Vijetnamu bio je u punom zamahu, a Hladni rat između SAD-a i SSSR-a na vrhuncu. Svemirska utrka doživljavala je velik napredak – sovjetski program Luna ostvarivao je značajna postignuća, dok je američki program Gemini pripremao tehnologiju za buduće slijetanje čovjeka na Mjesec. U Kini je započela Kulturna revolucija, dok se je u Zagrebu i Hrvatskoj razvijala snažna kulturna i umjetnička scena.

Veselih lica i, unatoč godinama, zavidne pokretljivosti, dvadesetak naših kolegica i kolega ušetalo je u predavaonicu, predvođeno svojim kolegom prof. dr. sc. Jozom Šutalom. Držeći čaše s pjenušcem, nazdravili su svojim zajedničkim studentskim danima i šest desetljeća dugom putu koji je od tada prošao.

Među okupljenima bila su i trojica naših umirovljenih učitelja. Uz već spomenutog prof. dr. sc. Jozu Šutala, susretu su nazočili i prof. dr. Josip Pandurić te prof. dr. Stanko Vukovojac. Njihova nazočnost ovom je susretu dala posebnu vrijednost, podsjetivši sve prisutne na neraskidivu povezanost generacija studenata i njihovih učitelja.

Okupljene je prvi pozdravio dekan Stomatološkog fakulteta prof. dr. sc. Marin Vodanović, koji je u svom obraćanju predstavio današnji ustroj i djelovanje Fakulteta te ukratko prikazao njegov suvremeni razvoj. Za mnoge je bilo posebno zanimljivo čuti koliko se Fakultet tijekom proteklih šest desetljeća promijenio, ali i koliko je toga ostalo trajno povezano s njegovom temeljnom misijom – obrazovanjem i odgojem novih generacija doktora dentalne medicine.

Prof. dr. sc. Hrvoje Brkić, predsjednik Udruge bivših studenata i prijatelja Stomatološkog fakulteta Sveučilišta u Zagrebu, predstavio je rad Udruge, osnovane 8. veljače 2013. godine, te aktivnosti kojima se nastoji povezivati generacije bivših studenata i prijatelja Fakulteta. Posebno je izvijestio okupljene o organizaciji prvog Humanitarnog ALUMNI bala Stomatološkog fakulteta, koji će se održati 21. studenoga 2026. godine u hotelu Westin Zagreb.

Susretu su nazočile tajnica Udruge Lada Prišlić te izv.prof.dr.sc. Danijela Marović koje su, kao i uvijek, svojim angažmanom pridonijele organizaciji i ugodnom ozračju okupljanja. Nakon službenog dijela druženje je nastavljeno u Kantini Stomatološkog fakulteta, prostoru koji mnoge od okupljenih veže uz lijepe uspomene iz studentskih dana. Uz prigodni ručak nastavilo se prisjećanje na studentske dane, profesore, kolege, anegdote i događaje koji su obilježili jedno posebno razdoblje njihova života.

Šezdeset godina nakon stjecanja diplome ponovno su se susreli na svom Fakultetu. Vrijeme je prošlo, generacije su se promijenile, Fakultet je doživio brojne transformacije, ali osjećaj pripadnosti Stomatološkom fakultetu i zajedništvo među kolegama ostali su trajna i nezaboravna vrijednost.

Bio je to susret ispunjen osmijesima, sjećanjima i prijateljstvom – još jedan dokaz da pripadnost Fakultetu ne prestaje diplomiranjem, nego traje cijeli život.

Promocija održana 1966. godine
Promotori:
prof.dr.sc. Blaženka Marković-Peičić
Prof.dr.sc. Miroslav Suvin
Prof.dr.sc. Zdenko Njemirovskij

Sveučilište u Zagrebu
Stomatološki fakultet

Akademski kalendar za 2026./2027.

rujan 2026.

	po	ut	sr	če	pe	su	ne
		1	2	3	4	5	6
	7	8	9	10	11	12	13
	14	15	16	17	18	19	20
	21	22	23	24	25	26	27
1	28	29	30				

listopad 2026.

	po	ut	sr	če	pe	su	ne
1				1	2	3	4
2	5	6	7	8	9	10	11
3	12	13	14	15	16	17	18
4	19	20	21	22	23	24	25
5	26	27	28	29	30	31	

studeni 2026.

	po	ut	sr	če	pe	su	ne
5							1
6	2	3	4	5	6	7	8
7	9	10	11	12	13	14	15
8	16	17	18	19	20	21	22
9	23	24	25	26	27	28	29
10	30						

prosinac 2026.

	po	ut	sr	če	pe	su	ne
10		1	2	3	4	5	6
11	7	8	9	10	11	12	13
12	14	15	16	17	18	19	20
	21	22	23	24	25	26	27
	28	29	30	31			

siječanj 2027.

	po	ut	sr	če	pe	su	ne
					1	2	3
13	4	5	6	7	8	9	10
14	11	12	13	14	15	16	17
15	18	19	20	21	22	23	24
	25	26	27	28	29	30	31

veljača 2027.

	po	ut	sr	če	pe	su	ne
	1	2	3	4	5	6	7
	8	9	10	11	12	13	14
	15	16	17	18	19	20	21
1	22	23	24	25	26	27	28

ožujak 2027.

	po	ut	sr	če	pe	su	ne
2	1	2	3	4	5	6	7
3	8	9	10	11	12	13	14
4	15	16	17	18	19	20	21
5	22	23	24	25	26	27	28
6	29	30	31				

travanj 2027.

	po	ut	sr	če	pe	su	ne
6				1	2	3	4
7	5	6	7	8	9	10	11
8	12	13	14	15	16	17	18
9	19	20	21	22	23	24	25
10	26	27	28	29	30		

svibanj 2027.

	po	ut	sr	če	pe	su	ne
10						1	2
11	3	4	5	6	7	8	9
12	10	11	12	13	14	15	16
13	17	18	19	20	21	22	23
14	24	25	26	27	28	29	30
15	31						

lipanj 2027.

	po	ut	sr	če	pe	su	ne
15		1	2	3	4	5	6
	7	8	9	10	11	12	13
	14	15	16	17	18	19	20
	21	22	23	24	25	26	27
	28	29	30				

srpanj 2027.

	po	ut	sr	če	pe	su	ne
				1	2	3	4
	5	6	7	8	9	10	11
	12	13	14	15	16	17	18
	19	20	21	22	23	24	25
	26	27	28	29	30	31	

kolovoz 2027.

	po	ut	sr	če	pe	su	ne
							1
	2	3	4	5	6	7	8
	9	10	11	12	13	14	15
	16	17	18	19	20	21	22
	23	24	25	26	27	28	29
	30	31					

rujan 2027.

	po	ut	sr	če	pe	su	ne
			1	2	3	4	5
	6	7	8	9	10	11	12
	13	14	15	16	17	18	19
	20	21	22	23	24	25	26
	27	28	29	30			

- Zimski semestar
- Zimski ispitni rokovi
- Ljetni semestar
- Ljetni ispitni rokovi
- Jesenski ispitni rokovi
- Fakultetsko vijeće

Važni datumi

25.9.2026. – uvodno predavanje za studente 1. godine 24.12.2026. – Rektorov dan 31.12.2026. – Dekanov dan	4.2.2027. – Svečana sjednica Fakultetskog vijeća povodom Dana fakulteta 9.2.2027. – Dan Stomatološkog fakulteta i blagdan sv. Apolonije

Praznici

1.11.2026.	Dan svih svetih
18.11.2026.	Dan sjećanja na žrtve Domovinskog rata i Dan sjećanja na žrtvu Vukovara i Škabrnje
25.12.2026.	Božić
26.12.2026.	Sveti Stjepan
1.1.2027.	Nova godina
6.1.2027.	Sveta tri kralja
28.3.2027.	Uskrs

29.3.2027.	Uskrsni ponedjeljak
1.5.2027.	Praznik rada
27.5.2027.	Tijelovo
30.5.2027.	Dan državnosti
22.6.2027.	Dan antifašističke borbe
5.8.2027.	Dan domovinske zahvalnosti
15.8.2027.	Velika Gospa